2ème partie

Structures, activités et extras de Ste-Cécile, en suivant les équipes de bénévoles …

L'équipe pastorale locale et son évolution	Chorale	Temporel : sacristines, Fleurs, Noël, journal, Entretien,Travaux, Fabrique d'Eglise	Convivialité Groupes de Partage de Vie, Barbecue	Groupes extras : Scouts Guides Bateleurs	Solidarité Jumelage Entraide	Ouverture & accueil : Syriaques Protestants Musulmans

… avec les fonds de dias dans les couleurs d'arc en ciel pour noter les étapes !

1

Equipe Paroissiale.. Equipe Pastorale.. Equipe Locale



son rôle est stipulé dès la 1e réunion de 1963

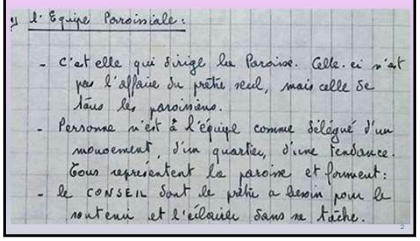

L'Equipe Paroissiale :

- c'est elle qui dirige les Paroisses. Celle-ci n'est pas l'affaire du prêtre seul, mais celle de toutes les paroissiens.
- Personne n'est à l'équipe comme délégué d'un mouvement, d'un quartier, d'une tendance. Tous représentant la paroisse et formant :
- le CONSEIL Sont le prêtre à dessin pour le soutenir et l'éclairer dans sa tâche.

2

En 1972, création du système d'élections pour l'équipe pastorale

Laurent Hombergen récolte le plus de voix.
Philippe Meeus, est élu en n°2 pour représenter la jeunesse.

Ce système se poursuit pendant plus de 40 ans : voici l'Equipe Pastorale 'des 50 ans' en 2013.



En 2017 est créée une "équipe pastorale d'unité" de l'unité pastorale l'Olivier, et l'équipe de Ste-Cecile devient "équipe pastorale locale"

3

L' Equipe Pastorale locale élargie (2023) [éq. liturgique comprise]



4

L'Acolytat dès le début organisé par l'équipe locale…



Réservé par le curé Arnould aux enfants après la 1ère communion, les filles en faisaient partie.
Philippe Meus organisait leurs tours de rôle aux messes du dimanche et semaine (7h30 et 18h30)
Puis les responsables des tours de rôle ont été Marc Thonnard, Guy Guns, etc.

5

---

et l'Acolytat aujourd'hui pour amener les offrandes et vivres pour l'Entraide



6

Liturgie des enfants avant 1e communion la Parole explicitée

Les enfants avant leur 1e communion sont réunis salle Arnould (ou ailleurs)
pour un enseignement à leur niveau, pendant la première partie de la messe.

Merci pour jadis et aujourd'hui à Claire, Arlette, Monique, Isabelle, Sr Stella, Jacqueline et autres



7

Puis les enfants participent au Notre Père



8

Préparation au Baptême jadis en équipe locale, aujourd'hui en UP



En collaboration avec le curé, les cérémonies de baptême étaient préparées
par une équipe de parents (les Robert, ls Deberdt, les Thonnard et bien d'autres)
et avaient lieu en général pendant une messe.

9

Préparation à la 1e communion jadis en équipe locale, aujourd'hui en UP



Durant des années, cette tâche fut assumée par Mariette Croufer et son mari.;
puis par Nora Meeus, Claire Debertdt, Anne-Marie Robert, Jacqueline Poirier, et bien d'autres.

10

Cette préparation amenait de belles célébrations,
ici avec le curé Arnould …



11

… ou ici en 1997 avec le curé Van Calster …



12

…avec la participation fidèle de l'abbé Carpentiers…



13

… avec une célébration de 1e communion conviviale,
réunissant prêtre, communiants et catéchistes (ici en 2000)



14

Préparation à la communion solennelle jadis locale, aujourd'hui en UP,
qui débouchait sur une cérémonie très solennelle, comme ici en 1968…



15

… ou en 1971…



16

…mais où les jeunes retrouvaient 'leur' curé, comme ici en 1986.

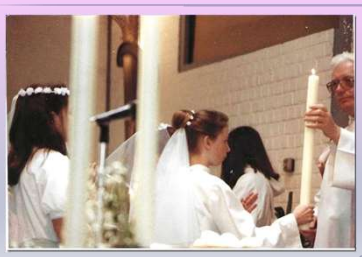

17

Préparation à la confirmation jadis locale, aujourd'hui en UP



A l'époque, la confirmation se faisait vers 16 ans (après la communion solennelle) après une
préparation assez longue, souvent avec de jeunes adultes (photo vers 1993).
La dernière préparation à la confirmation en équipe locale à Ste-Cécile a eu lieu vers 2012.

18

Préparation au mariage jadis équipe en doyenné, aujourd'hui en UP



La préparation comportait 3 réunions avec un couple marié et le prêtre responsable du doyenné (Paul Derkinderen avant 1985, puis Charles Stévigny et bien d'autres jusqu'à Jean-Luc Maroy).
Ici le mariage à Ste-Cécile de Marc Hombergen et Brigitte Meert, le 2 septembre 1978). 19

La préparation au mariage a été de moins en moins fréquentée



En effet, avec le temps, le nombre de mariage religieux a diminué.
(comme on le voit sur les dossiers des mariages célébrés à Ste-Cécile).
Si bien que depuis 2021, la préparation est assumée en UP uniquement par les prêtres. 20

Equipe Deuil et Funérailles en équipe locale depuis les années 1990





Jadis, c'était le curé qui visitait la famille pour préparer la célébration.
Dès les années 1990, Laurent et Thérésa Hombergen ont créé une équipe Deuil et Funérailles, plus proche des familles, pour leur parler, choisir textes et chants, et animer la célébration. 21

L'Equipe Deuil et Funérailles se réduit …



Au départ, l'équipe comptait 5 personnes
qui assuraient un tour de rôle avec les prêtres célébrants.
Mais depuis le décès de certains membres dont Laurent Hombergen (photo),
l'équipe se réduit surtout à Mireille et Jeannine, et attend la relève. 22

L'Equipe Deuil et Funérailles assure le suivi des 'petites croix'



A la fin de la cérémonie, une petite croix mémorisant le défunt est donnée à sa famille.
Cette croix est accrochée sous le "calvaire" au fond de l'église.
La croix est restituée aux proches à la messe de Toussaint suivante,
où l'on célèbre la mémoire les défunts de l'année écoulé 23

L'Equipe Deuil et Funérailles invite ensuite les proches à partager le verre de l'amitié après la cérémonie



24

L'équipe liturgique prépare la messe chaque semaine





Son travail de préparation des célébrations a été présenté dans la 1ère partie 25

La Chorale





Créée par notre curé fondateur
en même temps que la paroisse,
l'expo des 50 ans nous la racontait déjà !



26

Roger Arnould aimait chanter et diriger lui-même SA chorale, l'abbé Carpentiers officiant alors seul à l'autel



Le curé Arnould avait recruté des paroissiens pour former cette chorale polyphonique.
Elle répétait tous les mercredis de 20 à 21h,
mais ne chantait à la messe que le dernier dimanche du mois et aux grandes occasions. 27

Elle chanta aussi "le Perroquet" à la salle Vita (Basilique)



Roger Arnould lui avait appris ce chant en 1975 pour l'interpréter en marge d'un spectacle des Bateleurs, la troupe théâtrale de Ste-Cécile.

28

Elle arborait cet insigne brodé sur la chemine d'uniforme



29

En 1988, pour les 25 ans de la paroisse, elle a même chanté « O Pepita » dans l'église



Ce n'était donc plus un "sacrilège" de chanter des chants profanes dans l'église

30

Le 24 nov. 1992, Roger Arnould rend son tablier et confie la chorale à Mireille Dehaene-Bonus





Mireille avait rejoint la chorale en 1985. Elle maîtrisait fort bien le solfège et s'était formée au rôle de chef de chœur à l'académie de Berchem.

31

Objectif 1 : chanter avec l'assemblée à toutes les messes d'abord le dimanche puis même le samedi

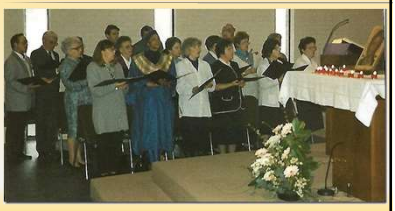

Nous apprenions les nouveaux chants à l'assemblée en début de messe. Lorsqu'ils étaient assez connus, nous rajoutions la polyphonie .

32

Objectif 2 : renforcer l'engagement et l'auto-discipline repris dans une "Charte de la Chorale"



Notre chorale s'est fixée pour objectif principal
l'animation des célébrations liturgiques en paroisse
avec un souci de participation active de l'assemblée aux chants .

Notre satisfaction nous incite à chanter ensemble
de notre mieux,
avec les moyens et les limites propres à chacun des choristes
dans un esprit de franche amitié et le respect de chacun.

Pour réaliser ce dessein
chacun accepte librement l'autodiscipline
qui s'est installée naturellement
et par des résultats empreints hors d'une assemblée .

Elle comprend principalement les points suivants :

- nous prévenons en cas d'absence ;
- nous arrivons au moins cinq minutes avant le début ponctuel des répétitions et prestations ;
- nous nous « recueillons » et confions notre travail au Seigneur ;
- nous préparons à domicile notre farde avec les chants prévus ;

nous apportons cette farde et le classeur comprenant le recto du répertoire ;
nous nous exprimons et parlons dans la mesure où cela ne dérange pas le bon déroulement de la répétition ;

- nous accordons un maximum d'attention à notre dirigeante en donnant suite à ses remarques en l'écoutant lorsqu'elle apprend et en la regardant lorsqu'elle dirige ;
- nous respectons les difficultés de chacun entre les répétitions ;
- nous sommes vraiment frères et sœurs dans le Christ .

QUE LE SEIGNEUR SOIT AVEC NOUS
ET NOUS AIDE A REALISER NOTRE PROJET

33

Préparation fin 1994 : 1e messe d'un prêtre ex-paroissien, "*Tu es prêtre selon l'ordre du roi Melchisedech*" : un défi !



Pendant des semaines, la chorale s'y est préparée, par pupitres séparés, dans la cure.

34

Cette prestation pour une 1e messe, nous l'avions surnommée la "grosse pièce"…



35

…et nous l'avons magnifiquement réussie le 12 janvier 1995 au grand soulagement de tous les choristes !



36

A l'académie de Berchem, Mireille avait rencontré Alexandre et lui avait demandé de venir accompagner à l'harmonium



Par ses qualités de musicien et d'accompagnateur, Alexandre est vite devenu l'indispensable de la chorale

37

La redécouverte des Vêpres a marqué les années 1990, avec Baudouin Regout puis avec Guy Van Calster

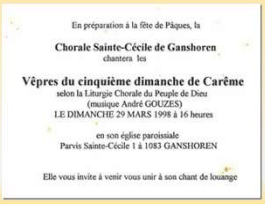

En préparation à la fête de Pâques, la
Chorale Sainte-Cécile de Ganshoren
chantera les
Vêpres du cinquième dimanche de Carême
selon la Liturgie Chorale du Peuple de Dieu
(musique André GOUZES)
LE DIMANCHE 29 MARS 1998 à 16 heures
en son église paroissiale
Parvis Sainte-Cécile 1 à 1083 GANSHOREN
Elle vous invite à venir vous unir à son chant de louange

La chorale chantait les Vêpres deux dimanches après-midi par an

38

Voici une célébration des Vêpres avec Guy Van Calster (1998) …



39

…avec dans l'assemblée des prêtres amis et connaisseurs …





… dont Raph Carpentiers, et bien d'autres ….

40

…mais aussi les anciens curés venus féliciter la chef de chœur,





ainsi Roger Arnould et Baudouin Regout.

41

Nos effectifs en 1997



42

Outre les messes, vêpres, mariages, funérailles, il y avait des concerts.
Comme ici en duo avec la chorale de l'académie de Berchem sous la direction de Colette Hasard …



43

…ou comme ici au concert de la Ste Cécile du 28 décembre 2014



44

Nous avons même presté en d'autres lieux



45

En 2001, fête-surprise pour Mireille pour ses 10 ans à la chorale

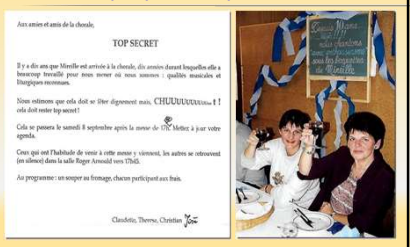

Aux amies et amis de la chorale,

TOP SECRET

Il y a dix ans que Mireille est arrivée à la chorale, dix années durant lesquelles elle a beaucoup travaillé pour nous mener où nous sommes : qualités musicales et liturgiques reconnues.

Nous estimons que cela doit se fêter dignement mais, CHUUUUUUUuuut ! ! cela doit rester top secret !

Cela se passera le samedi 8 septembre après la messe de 19h. Mettez à jour votre agenda.

Ceux qui ont l'habitude de venir à cette messe y viennent, les autres se retrouvent (en silence) dans la salle Roger Arnould vers 19h45.

Au programme : un souper au fromage, chacun participant aux frais.

Claudette, Therese, Christian

Voici la chorale en animation d'un de nos barbecues du 15 août



Chaque année nous fêtions la Ste Cécile au restaurant, par un repas parfois animé par une surprise.



Ainsi, en 1995, Mireille a dû diriger un "chant secret" ....

Une autre fois, la surprise fut de recevoir ...



... un assortiment de baguettes "pour les cas spécifiques",

... de recevoir aussi des textes lisibles à distance, pour toujours regarder vers le chef !



... et des gros yeux pour gronder Paul Leduc lorsqu'il chante trop fort !



De 1992 à 2006 il y a eu une excursion annuelle, que voici à l'archésite de la Marlagne



A chaque fois était prévue une partie en bateau...



Merci en particulier à Edouard pour l'organisation des 5 dernières sorties !

En 2002, après 20 années de direction, Mireille a passé la main à Michel Roose



Michel a dirigé aussi longtemps que sa santé l'a permis



55

Fin 2017, Suzanna est venue nous dépanner jusqu'en 2020, lorsque la covid a interdit le chant choral pendant plus d'un an



56

En 2022, Jean-Marie Bruyndonckx a repris la baguette…



57

… se faisant parfois remplacer par Béatrice Verbeeren.



58

Pour clore, voici la Ste Cécile 2022, où nous chantions avec la petite chorale flamande des Caeciliasingers

Elle chante dans les homes, et en solo à des messes flamandes



59

Gérer le Temporel pour les célébrations

sacristines, fleurs, montage d'Avent, journal, 'petits' travaux



Tout s'ouvre avec les sacristains ou sacristines

Voici ceux dont nous avons retrouvé ou suivi les traces

Benoit De Smedt

1975 –1985



60

Jacques RAHIER

1985 – 2009



61

Jeannine Van Schendermael

depuis 2010



62

Notre sacristine actuelle, Jeannine, a été aidée …

… d'abord par

Jeannine Montellier

(décédée)

… et à présent par

Evelyne Hennebert



63

Les sacristines ont de nombreuses tâches,

samedi-dimanche, et en semaine pour funérailles, travaux, livraisons…

Ainsi, ces funérailles de 2021, où "Jeannine en mode Covid" a préparé l'encensoir pour Jean-Luc Maroy, un prêtre qui a souvent aidé pour les célébrations



Le Temporel, aussi l'Ouverture et la Fermeture de la Chapelle !

Avant le covid, cette tâche quotidienne fastidieuse a été accomplie e.a. par
Jacques Rahier (sacristain) *Julien Hillaert (com. Nl.)*





Depuis 2023, cette tâche a été accomplie par …
Martine Leduc (coordination), Monique Engelen, Arletta Labeeuw, Guy et Claire Deberdt, Bernadette Baplu, Dominique Jaspers, Jos et Mia Adams, Paul Lievens, Jeannine Vanschermaal, Evelyne Hennebert

Le Temporel, c'est aussi 60 ans de montages floraux, facilités par un quartier vert







Ce service est initié et longtemps assumé par Claudette Thonnard (†2010) en plus d'autres services.

Il est repris ensuite par les sœurs de Don Bosco : Sœur Erica, puis Sœur Tan, avec Chantal Job, Barbara et bien d'autres

Les décoration de Sœur Erica pour les 50 ans (2013)





Et bien d'autres décorations de Sœur Erica

















C'est Sœur Tan, une jeune conseur, qui a repris la main











...sœur Tan était aidée par Chantal Job,
puis Marie-Paule Hendrick a pris la relève



Le Temporel lors de l'Avent,
avec les montages de Cricou



De 2008 à 2023, pas à pas,
la progression des montages
qui ont préparé nos Noël

2008

« Joyeuses
Annonces »



2009

« Construisons-Lui une maison »



2010 « Jésus est accueilli à Sangate »



De 1999 à 2002, le centre de Sangate a recueilli 70.000 migrants voulant passer en Angleterre

2011 Construction progressive d'un Mur de Lumière



2012 « Accueillons-Le en notre maison »



2013 « Accueillons-Le en notre Cœur »



2014 Un cheminement selon les textes



2015 Levons-nous - Marchons - Agissons - Rencontrons-nous car Jésus naît au milieu des réfugiés



2016 Voir - Entendre - Dire - Ouvrir les mains…



2016 … et enfin ACCUEILLIR !



2017 Portier - Passeur - Eclaireur - Révélateur



2017 … pour amener “Noël dans la cité”



2018 « Abattre le mur de l’indifférence »



2019 « Laudato si » 1ère



2019 « Laudato si » 2ème



2019 « Laudato si » 3ème



2019 « Laudato si » 4ème



2019 « Laudato si » en détails



2019 « Laudato si » vu à la jumelle



2019 « Laudato si » avec la crèche



2020 Se protéger c'est protéger les autres ...



2021 Faisons fleurir le monde ...



2021 ... jusqu'à un Noël fleuri !



2022 Vivre ensemble ...



2022 ... et ainsi cheminer jusqu'à Noël !



En 2023, Jésus est accueilli par un SDF



Le Temporel, c'est aussi le Journal Paroissial

Le 1er journal 'Sancta Caecila' apparaît dès le 5 mai 1963, avant la 1ère messe à la rue Lowet (20 oct. 1963) et avant la consécration de l'église (11 sept. 1965)





Il est "hebdomadaire", imprimé en 2 couleurs avec photos n/b



En 1992 apparaît 'Ensemble en Paroisse', mensuel informatisé, imprimé en off-set/photocopie, coordonné par Philippe Thonnard



Les archives de la paroisse montrent bien l'évolution du journal

Ce mensuel a laissé de bons souvenirs, on va un feuilleter un des derniers (nov. 2019) en édition électronique couleurs !



Page 1 : Sommaire, et éditorial original de Philippe Thonnard



Pg. 2-3: Agenda paroissial, infos sur la Vie en UP et en paroisse

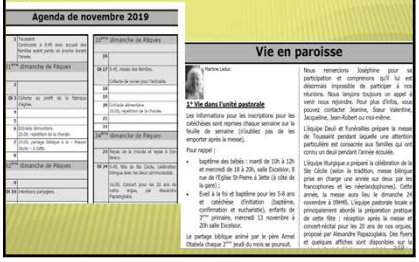

Pg. 4-5 suite : la chorale, les guides, réalisations des paroissiens



Pg. 6-7-8 : on annonce le concert d'orgue, et on le détaille !



Pg. 9 : la Cricouterie mensuelle, faite d'objets recyclés par Cricou. Et il faut lui trouver un nom : voici les propositions !



Pg. 10 : une Chronique, souvent sur les actes du Pape François



Pg.10-12 : Chronique, souvent sur les actes du Pape François



Pg.13-14 : Vie Paroissiale en photo, fin de l'éditorial…



Pg.15-16 : liste des contacts tél-mail, et page d'envoi postal

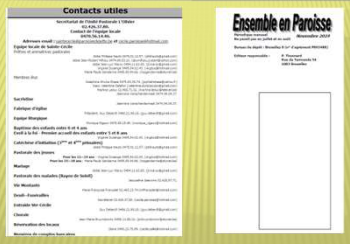

Le journal a disparu, faute d'articles, de temps, d'argent, mais il a été remplacé par le feuillet électronique et papier de l'UP



Le Temporel des 'petits' travaux





Pour l'église-bâtiment et le culte, cela dépend de la Fabrique d'Eglise (resp. Martine Leduc depuis 1/1/2023)



Mais la paroisse gère aussi 2 bâtiments voisins :

- le Polyvalent, en dur, achevé par la paroisse en 1975, avec la Salle polyvalente et l'Entraide alimentaire,
- le Préfabriqué, offert par la commune en 2001, pour loger les Guides (71e unité)

Ils dépendent de l'AOP Exl-W (resp. finances Guy Deberdt).



Un des derniers exemples : en 2008, la salle du polyvalent était trop peu aménagée



Après divers petits aménagements (cloison amovible, etc), la salle restait un local un peu fruste, peu confortable et fort bruyant.

L'équipe pastorale a demandé à des bénévoles de réaménager..

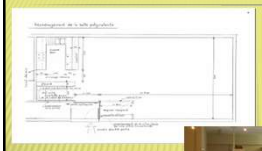

Ceux-ci ont proposé des plans, qui ont été approuvé, …

… et ils se sont mis à l'ouvrage.



… avec aménagement d'une cuisine-bar avec comptoir



Enfin une salle polyvalente qui donne envie de s'y réunir !



Ces aménagements ont exigé beaucoup des bénévoles (Christian, Henri et quelques autres)

…comme le ponçage et la remise en vernis des tables taguées …



…ou l'isolation phonique du plafond et le renouvellement de l'éclairage

Et ce bénévolat pour 'petits' travaux n'arrête jamais : plancher de la machine à pain de l'Entraide (hall préfabriqué 2023)


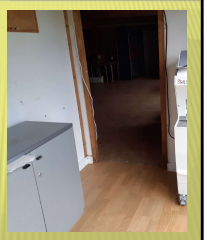

Le Temporel de l'entretien de l'église, avec jadis un "corps de balais" très féminin



On pourrait citer ici nombre de bénévoles
Mariette Croufer Claudette Thonnard Anne Lafont



… et encore Bernadette Baplu et bien d'autres,
…dont les balais se souviennent.



Aujourd'hui, l'église fait aussi appel à l'ALE (Agence locale pour l'Emploi)

… mais aussi l'entretien des toitures, une tâche 'sportive', plus masculine…



Après Christian Courtois, d'autres se dévouent, comme son petit-fils Richard (2022)

Et aussi l'entretien des parterres de fleurs, plus 'artistique'



La commune entretient le beau parterre à front de rue

Mais les initiatives ont fleuri, d'abord pour orner le mur au long de l'église…

…puis pour restaurer les jardins derrière le polyvalent, et même pour orner le préfabriqué !





Le Temporel, c'est enfin des Tâches financières, administratives et assurances …



Les collectes d'offrande des messes sont assurées par Bernadette et René, et des enfants.
La comptabilisation et le transfert en banque a été accompli longtemps par Edmond Nolf, puis quelques temps par Jacques Alofs, et depuis 2014 par Martine Leduc (remplacée si absente).

Pour la Fabrique d'Eglise, le trésorier est Philippe Thonnard (jadis Laurent Hombergen et d'autres)
Pour l'AOP Bxl-W (Entraide, salles…), le trésorier est Guy Deberdt, avec aide AOP

Collectes de janvier 2016

2 et 3 janvier	Pour l'Eglise d'Afrique	€ 162,33
9 et 10 janvier	En faveur de la Fabrique d'église	€ 170,34
16 et 17 janvier		€ 156,43
23 et 24 janvier		€ 179,06
30 et 31 janvier	Pour les animateurs pastoraux	€ 198,80



Le Journal paroissial informait sur les collectes et finances, et sur le système de «Coopération paroissiale» donnant aux coopérateurs la gratuité des sacrements à Ste-Cécile.

… ainsi la location de la salle polyvalente, pour des activités très diverses

Cette tâche a été assumée par Mimi et Jacques Rahier, Gustave Renard, puis assez longtemps par Claire Dehaes-Nardi, et depuis 2023 par Mme Hosai Arsalan et son mari




Et ainsi aussi les assurances, assumées par Jacques Alofs

Depuis plusieurs années, les assurances pour l'église et autres locaux (bâtiments, activités) sont gérées par Jacques Alofs, ici au barbecue 2015 (le polyvalent étant l'assurance contre la pluie)



Le Temporel pour l'église-bâtiment et culte, géré par la Fabrique d'Eglise, en particulier les grands travaux 'cofinancés'



Pour info : derniers grands travaux = renouvellement du chauffage (gaz) 2021-22

Ancienne Fabrique d'Eglise jusqu'en 2022 (2 m. de droit + 3 Fr & 2 NI)

Membres de droit (2) :
Curé : Philippe Nauts (lignée depuis R. Arnould)
Commune : Jean-Paul Van Laethem (représentant)

Membres (3 Fr + 2 NI) :

Président : Guy Deberdt
avant lui, longtemps, Laurent Hombergen →

Trésorier : Philippe Thonnard,
avant lui, longtemps, José Theys

Secrétaire : Paul Lievens *(qui succéda à d'autres)*

Membres : Willy Vandecruys
avant lui, longtemps, Karel Van Keirsbilck →

Martine Leduc
…et bien d'autres avant eux




Fabrique d'Eglise depuis 2023 (ordonnance 2021 Rég. Bxl-Cap.)





Présidente : Martine Leduc
Trésorier : Philippe Thonnard
Secrétaire : Paul Lievens
Membres : Jean-Louis Maroy, Monika Vandeperre
Invités : Guy Deberdt, Willy Van de Cruys

De la convivialité aux Groupes de Partage, et aux retrouvailles du Barbecue



La convivialité commence souvent au bar de la salle Roger Arnould



Ce bar exige un 'gérant', depuis longtemps Guy Deberdt, aidé et parfois remplacé par Mireille, Jeannine, Robert Cornelissens, Jean Bouchat, et d'autres.
Guy gère aussi avec Claire le matériel de repas et fêtes du local Hasselle (1er étage)

Avec les contacts, des Groupes de Partage de Vie



sont nés, pour un rôle utile, une amitié, un ressourcement

De 1968 à +1994, Ste-Cécile eut ainsi 2 groupes d'action sociale :

Vie Féminine

Marguerite Mannaert



Claudette Thonnard



vie féminine

Les Equipes Populaires

Claude Carlier



François Poirier



Equipes Populaires

… et des groupes de soutien !

Rayon de Soleil / Zonnestraal
Visite aux malades
Jacqueline Geeroms,
Theresa Hombergen





Amitié et Espérance
Soutien aux plus fragiles
Colette Hovelaque

Puis le Groupe 'Vie Montante', toujours actif !



Jacques Croufer



Serge Paternotte



Marie-Françoise Fransolet

« Vous êtes entrés dans le "3e âge", avec la fin de votre activité professionnelle. Mais votre vie n'est pas finie, chacun a un rôle à remplir, un rôle irremplaçable »

Jacques Croufer (1998)

VIE MONTANTE

Mais tous se retrouvent au BBQ du 15 août, un rendez-vous convivial incontournable !





Déjà à l'expo des 50 ans de 2013, il avait été bien illustré…

Sur les dias, on retrouve nos paroissiens, certains déjà dans l'au-delà, et d'autres plus jeunes …



En 2004, notre premier curé Roger Arnould…



…et Jean-Pierre Dupont prêtre dépanneur

…et Louise Boucquey, Ghislaine et Jules Van Espen



De beaux souvenirs, parmi bien d'autres …

puis Claudine de la chorale (robe grise),



Marguerite et Roger Mannaert,





Claire Moens et Armand,

Anne Lafont,



et Laurent Hombergen



Mais aussi des figures de jeunesse, comme en 2005

La famille de Philippe Thonnard et Inès Zapatero



Guy Guns et sa fiancée



Les chants de la chorale



et la vaisselle dans la joie



Mais où a lieu le BBQ ?

En temps normal
c'est entre la cure et l'église



Par faible pluie,
on installe la tonnelle



145

… mais c'est parfois ailleurs …

S'il pleut trop, on se réfugie
dans la salle polyvalente



Mais s'il fait trop chaud, on se cache
à l'ombre du chemin d'accès latéral



146

A l'heure du goûter, le glacier passe





147

Quelques photos pour retrouver des paroissiens

Maria Sanchez (2010)



Lily Van Eycken (2012)



148

Et encore d'autres retrouvailles

Véronique et Henri Canart en 2016



… et en 2017



149

Souvenirs du barbecue de 2017









150

Et souvenirs du barbecue de 2018









151

2020 fut une année spéciale, tant pour les messes qu'avec la suppression du BBQ







152

Souvenirs du barbecue revenu en 2021 …







153

… 2021 qui fut donc une année de renouveau !





154

Souvenirs du barbecue de 2023

(après un bug informatique qui a avalé 2022)





La joie de retrouver Claire et Michel Nardi,
l'un spécialiste en BBQ annuel,
Et l'autre spécialiste en location du polyvalent,
dias et feuillets de messes hebdomadaires, etc.

155

Ce barbecue 2023, avec un soleil fou derrière l'église, obligeait à se cacher sous un parasol ou sur le chemin latéral









156

Ce barbecue 2023 fut en nombre et avec de belles promesses d'avenir





157

La 113e unité Scouts FSC en 1963, avant la 71e unité Guides GCB !



La 113e, créée par Jean-Louis Thys, laisse de bons souvenirs comme ici Marc Hombergen et d'autres en 1964, L'unité rejoignit la Basilique dans les années 1970.



158

La 71e Guides, créée en 1967 par Béatrice Put et Mimi Rahier



Au départ, seule section Lutins (6-10 ans), qui se réunit à la Cure.
En 1973, section Guides et Aventures (11-16 ans), créée par Vinciane Duponchel.
Leur 1e camp a lieu à Ste-Cécile en Gaume (photo). Le polyvalent les abrite depuis 1975.



159

Avec Jacqueline Poirier, Jacqueline Rahier, Brigitte Hombergen, la 71e croît. Après un pause en 1982, elle renaît en 1983, comme unité mixte.

Elle accueille pour chef(fe)s dynamiques les jeunes Vandecruys



Les chef(fe)s, avec Laurent Robert en girafe, et bien d'autres…

160

La 71e se souvient des camps, avec joies et peines…









161

…et Guy et Claire Deberdt, chefs d'unité, s'y sont impliqués !





162

La 71e se souvient aussi des spectacles (Emilie Jolie 1986) ...

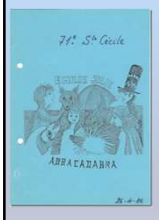



... et de la remise en état de la salle polyvalente.





En 1998, la 71e fête ses 30 ans avec tous les protagonistes.



Et ils ont des continuateurs,
comme ici pour le camp Nutons 1999 à Vielsalm



... ou le camp Lutins à Mozet en 2000



Ce camp Guides à Mozet connut de bons moments,
pour les exercices comme pour les petits déjeuners...





...mais il n'empêcha pas la
pause de la 71e,
faute de chef, en 2005

Mais en 2013, la 71e renaît, sous le nom Phoenix,
avec un projet 'inclusif pour le handicap'





La nouvelle 71e Phoenix apprécie aussi les camps...







...et occupe le 'préfabriqué',
où les Guides vendent des sapins à Noël !





Ces fêtes de Noël sont aussi l'occasion de solidarités



A la fête de Noël (20/12/2019), les chef(fe)s de la 71e unité ont demandé d'apporter des jouets pour les enfants des mamans hébergées par l'asbl Chèvrefeuille.
Ils ont ensuite apporté à l'Entraide Ste-Cécile les aliments non utilisés à leur fête.

172

Mais en septembre 2022, lors d'une fête bien organisée, la 71e Phoenix se dissout, faute de relève côté chef(fe)s





Mais leur belle fête 'finale' est le meilleur espoir de renaissance !

173

Après, le local préfabriqué, repeint par des 'Templiers', a permis l'expo des œuvres Cricou / Véronique Canart (16/9/23)



Photos UP L'Olivier

174

Les Bateleurs, une troupe théâtrale dans l'âme de Sainte-Cécile





Fondée en 1973
par Laurent Hombergen,
la troupe des Bateleurs mettait en valeur les talents,
paroissiens et autres,
dans la culture, l'amitié, la solidarité.

Chaque année, Laurent, toute sa famille et nombre de sympathisants montent 2 ou 3 pièces de tous genres, et chaque fois renommées.
La troupe s'éteint en 2016 faute de relève. Voici 3 pièces de leur répertoire.

175

Leur 1ère pièce : le Troisième Jour, joué dans l'église en 1973



176

Une Pièce de 1989 : « Comédie pour un meurtre »

où on retrouve e.a. Philippe Meeus, Daniel Poncin, José Schaillié, Noël Lafont



177

Une Pièce de 1998 : la Savetière Prodigieuse

Bel exemple de mise en valeur des talents de tous, de l'affiche jusqu'aux décors et à la liste d'acteurs :



Anne Hombergen
Annie Theys
Claire Hombergen
Daniel Poncin
Guy Hombergen
José Schaillié
Laurent Hombergen
Lily van Eycken
Marguerite Mannaert
Michel Reuliaux
Noël Lafont
Philippe Thonnard
Theresa Hombergen
Thierry Mannaert



178

Cette 'Savetière' reste un souvenir tout en couleurs





179

Solidarité nord-sud : Sainte-Cécile soutient le Jumelage de Ganshoren avec Rusatira depuis sa création en 1972







180

Dès 1972, appui de paroissiens : Carême, envoi de colis, visites



Guy Demanet, échevin initiateur du Jumelage, paroissien de Ste-Cécile

Roger Mannaert, et Marguerite qui en 1982 crée le comité de Jumelage

Mimi et Jacques Rahier qui logèrent longtemps une étudiante rwandaise

181

En 1985, accueil et débat dans l'église lors de la visite du bourgmestre de Rusatira



De g. à dr. Henri Canart, le bourgmestre, son adjoint Minani, Mimi Rahier

182

Beaucoup d'Opérations 11.11.11, et même un panneau pour la famille Hasselle à Rusatira



Des paroissiens étaient de toutes les Opérations au supermarché comme dans les rues.



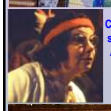

Camille et Hélène Hasselle collectaient à la sortie du tunnel Léopold II à la Basilique ! A Rusatira, depuis 1995, un panneau au-dessus de la maison des infirmières rappelle leur action (photo + traduction)



183

En 2001, réception à Sainte-Cécile des 4 responsables de Rusatira en stage communal

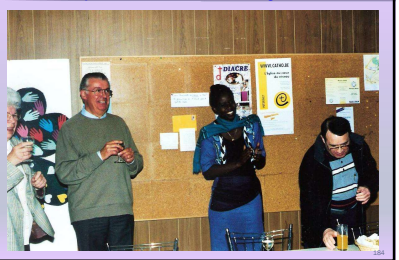

184

Guy Demanet, échevin créateur du Jumelage et paroissien, a été regretté par tou-te-s, même par Mr Minani en visite





185

En 2009, Dominique Crèvecoeur à Rusatira, en mission pour Ganshoren



186

Concert 11.11.11 musique du Sud et Sophie Shibura 11/11/2011



187

Messe à Rusatira pour Henri Canart, trésorier du Jumelage

soucieux des étudiants pauvres (parrainage-minerval et repas de midi) 10/8/2018





188

Le soutien à Rusatira continue grâce à la collecte à Pâques

projet des groupes 'MAMAs' à Rusatira + district

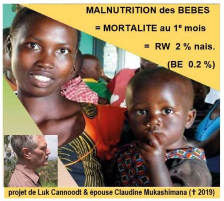

projet de Luk Cannoodt & épouse Claudine Mukashimana († 2019)

Il y a des virements avec exonération fiscale sur table d'entrée

FILM "IMPORE" / ÇA VA ALLER ! TARINS dim. 23 avr. 15h

189

Solidarité au nord : L'Entraide Sainte-Cécile continue 60 ans d'actions de solidarité



- Vivre Ensemble, pendant l'Avent (photo Noël 2013)
- Soutien à Chèvrefeuille (filles-mères)
- Campagne des Banques alimentaires
- l'Opération Thermos des années 1990
- Le « vestiaire Ste-Cécile » qui a précédé la « Vestiboutique »
- Et bien d'autres, notamment depuis 1993 grâce à Don Bosco



190

L'Opération Thermos, avec la 71e Guides (années 1990)





Claire : « Un dimanche soir par mois, nos jeunes assuraient le repas pour une centaine de SDF à la Gare du Nord et Gare Centrale »

191

Du Vestiaire Ste-Cécile (±1968) à la Vestiboutique (…juin 2018)



Lily Van Eycken parle du Vestiaire, de Mimi Rahier et des autres membres de Vie Féminine

Martine Van Hooren (Entraide alimentaire et Vestiboutique)

192

Du 'Soutien alimentaire et social' avec Baudouin Regout (1991) à l'Entraide avec les Banques alimentaires, depuis 2013



Martine



Véronique



Pedro



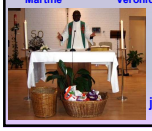

Des bonnes volontés en tous domaines, des récoltes à la paroisse et ailleurs, jusqu'à une action de mieux en mieux organisée

193

Fin 2015, l'Entraide alimentaire, avec Martine et Christian, emménage au polyvalent, et cela paraît spacieux



194

… mais avec l'évolution du nombre de bénéficiaires, c'est vite devenu encombré (photo 2017)



195

Heureusement, beaucoup de bonnes volontés (ici photos des départs) y compris de bénéficiaires aidants









196

Aujourd'hui, avec Guy et Claire et d'autres, on a pu s'adapter : covid, nouveaux surgélateurs..





197

Récoltes en 2023 : 12/sem.: supermarchés, pain, banque aliment. soit 42h de travail pour 10-15 pers., étiquettes+stockage compris









198

Distribution en 2023 : chaque mercredi, ce qui exige 48h de travail, avec préparation, comptages, nettoyages, etc.



Bref, en 2022-23, + 30 € d'aliments ont été distribués, en moy. à 180 pers./semaine, et on en reçoit des mercis !

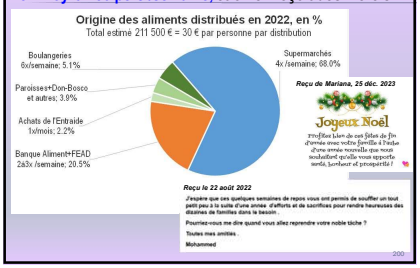

Des liens ont été créés grâce à des repas multiculturels et à des projets (Tables d'Ecoute Vivre-Ensemble, Fondation Roi Baudouin)



Avec l'accueil et l'ouverture aux autres, Ste-Cécile est une église du 21e siècle à Bruxelles



Liens avec d'autres communautés chrétiennes :

Depuis quelques années, l'église accueille les célébrations d'une messe syriaque.
Une célébration commune a même eu lieu le 24 janv. 2016 (semaine pour l'Unité des Chrétiens



On a déjà cité la célébration du 21 janv. 2018, avec la Pasteure Tavernier et chorale orthodoxe.
La salle polyvalente permet d'accueillir aussi la célébration d'une communauté évangéliste.

Des liens avec la communauté musulmane

On a déjà cité la rupture de jeûne 'multi-confessions' du 23 juin 2017 au polyvalent entre musulmans, juifs, laïques, protestants et paroissiens de Ste-Cécile





En outre, grâce à un couple «mixte» actif dans la paroisse, des paroissiens de Sainte-Cécile ont pu participer aux rencontres « Ensemble avec Marie » décrites en 2019 dans le mensuel paroissial (article de Marie-Piere et Abderrahim Cherke)

On voit que de ses 50 ans à ses 60 ans, Sainte-Cécile a évolué, mais en gardant la volonté de Le rendre présent autour de nous



